大同報

本日出版一大張

發行人 衣寶田　編輯人 梁世鐸　印刷人 韓紹衡　發行所 新京東大馬路 大同報社　電話（編輯）二·四七二〇 二·二〇九六（營業）二·六一五一　振替口座新京一七　報費 一份五分 一月壹元三角 外埠酌加郵費　廣告價 一行二元

壓縮晉南包圍網
殲滅蔣十四集團軍

【晉南前線基地十八日電】日軍濱田、鈴木、鯉登各部隊、於晉南董封鎮地區將敵十四集團軍擊潰而使竄逃敗退後、繼續以極熾烈之猛攻、對敗退至西方西冶鎮方面之敵主力加以包圍殲滅、十七日晨河村部隊更對敗逃至北方之武庭林之第十五軍、於橫梁（陽城南方十四公里）附近、將包圍陣強化、而將其潰滅、並判明十五軍司令部附少將萬金聲以下最高幹部級之將校多數、業經戰死、是時逃至上弌村（長馬村東方十二公里）附近敵百六十六師、因遭遇日河西部隊之猛擊、亦告覆滅、此外於該地北方地區、敵百六十九師、亦爲日軍安井部隊所殲滅、該軍之高級參謀馬某外幹部十二名、亦爲日軍逮捕、是以該地區之包圍戰、與垣曲地區之二重包圍殲滅戰相同、敵各軍師團長級之要人相繼被捕、迄至目下十四團軍、已經全部殲滅矣云、

【晉南前線本部十八日電】於橫垣道以西之晉南大包圍圈方面、因日軍精銳輾轉之猛攻、敵之全部殲滅已迫至目睫、一方於同包圍圈東方之董封鎮南方地區被壓縮之十四集團軍之六萬亦因日軍四周之猛擊無法脫逃隨處被擊滅、十六日擬由西冶村（陽城南方二十哩）方面逸脫之主力旋因大西、笠井、河村、濱田、鈴木、鯉登、小林各部隊之猛擊已蒙受殲滅的打擊云

空襲湘桂鐵路各要衝
將冷水灘、祁陽爆破
＝華中艦隊報道部發表

【華中〇〇十八日電】華中艦隊報道部五月十七日午後五時四十分發表＝大平、白井、福岡各部隊長指揮之海軍航空部隊、本日急襲湘桂鐵路之要衝冷水灘及祁陽、大破軍站倉庫等、使其發火地上各山積之軍用物資悉成灰燼、高井、植山、美座、本居各部隊長所率之其他編隊襲將宜昌、奉節間第六戰區重要據點、逐次覆滅、又鈴木部隊長指揮之第三隊對巫山、巴東間之敵陣地予以果敢之攻擊、痛擊陳誠麾下之各部隊、黨方砲火極爲微弱、日軍毫無損害、

攻略石門街

【浙東〇〇十八日電】此次呼應諸暨南方作戰在鄱陽湖畔行動中之山縣、武富、西澤、竹下、志摩各精銳部隊、十六日攻略石門、破壞兵舍及軍事施設、將將軍第一百四十六、一百四十七兩師主力部隊潰滅、又向〇〇方面轉戰中、

日軍占領棗陽後
又轉鋒向某方面進擊

【漢口十八日電】準備攻略要衝棗陽後、次期作戰之日軍、十六日午後突向西南方及〇〇方向轉進、於夜間行軍猛行進擊、即俣野、河村、鬼頭、橫田、豐島、吉川、宮永、重信、加藤、態川、園田、沼里諸部隊、一齊向西南方突進、到處將黨軍潰滅、十七日晨抵平林店前面、又石井、山口、花谷、山中、土屋、木原、中川、中道、國井、秋月、大屁諸部隊十六日午後由棗陽附近出發、開始攻略戰、刻正向〇〇方面進擊中、

中原大會戰

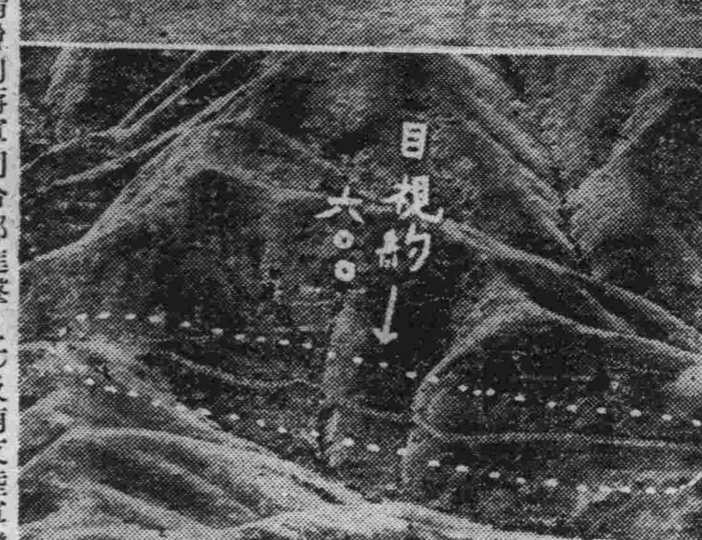

在濟源日軍精銳向蔣軍司令部進擊（上）及南支陸軍機之精銳部隊協力地上部隊猛爆竄入染化墟東北方山谷中六百之敵（下）

法國各基地
供給於德軍

【紐約十八日電】據十七日茵塔新聞之華盛頓電訊稱、日前成立之德法協定之內容、係法國本土及法領非洲各植民地之海軍及空軍基地、統歸德軍使用云、

法戰鬪機隊
驅逐英機

【貝爾德十八日電】英爆擊機隊、於十七日攻擊叙利亞各空軍基地、此爲法戰鬪機初次襲擊英機、即英爆擊機三台進入北部叙利亞由阿雷鋪市上空、南下貝魯米拉飛行場予以爆擊後復向首都達姆斯庫斯飛來、此時法戰鬪機隊即出現追擊達姆斯庫斯上空阻止侵入、向英機編隊巴雷斯共那方面逃遂云

英與伊拉克軍
刻在巴斯拉交戰中

【貝爾德十八日電】據伊拉克軍司令部發表＝伊拉克軍向貝魯西亞灣進出、目下正在巴斯拉郊外與英軍激烈交戰中云、

英法植民地軍
發生小戰爭

【紐約十八日電】據合衆在巨斯坦丁來電稱、於巴來斯共諸、叙利亞國境、英法植民地軍間發生小戰爭、其報道雖已流布然非確報云

哈巴尼亞英基地
被德機來襲轟炸

【開羅十八日電】據英近東軍司令部十七日發表稱德機於十七日轟炸哈巴尼亞（巴格達西方一百公里）之英空軍基地云、

晉北地區肅清

【大同十八日電】晉北管內十三縣之治安、由日軍不斷之討伐、及晉北政廳警察隊之活躍、現已漸趨明朗、昭和十三年五月當時有匪團約八千、自前此潰滅喬日成匪後、現在於靈邱南方地區及內長城線蠢動之共匪雜軍總數不過七八百、復因民心離叛、食糧窘困、已呈氣息奄奄之勢、大部逃亡、或伏首請降、不久全管內之眞正樂土、即將實現云、

浙東南方戰果

【浙東〇〇十八日電】此次南方作戰之日赤旗、古賀、松井、河野、阿部、明田、道森、佐佐木諸部隊、至十六日夜、判明戰果如左、

敵遺棄屍體二千五百、捕虜四百、鹵獲品、連射砲三、迫擊砲十二、重機十二、輕機五十、小槍四千五、彈藥廿萬、日方戰死卅、一方溪口方面岡邊部隊之戰果、敵遺棄屍體四百五十、捕虜廿、並鹵獲多數武器彈藥、又石門街方面山縣部隊至十六日判明戰果如左、敵遺棄屍體四百五十、捕虜五十、並其他武器彈藥等多數鹵獲云

由日方交還國府之南京天文台

華中艦隊戰果

【華中〇〇基地十八日電】華中艦隊報道部十七日發表＝華中艦隊本週之戰果如左

對敵之首都重慶大舉轟炸之日本海軍航空部隊於本週內巨二次轟炸重慶、對浮圖關以下城內外之重要施設與以極大深刻之脅怖與動搖、因此敵側之被害頗爲重大、重要機關、工場、倉庫、船舶等相繼或已倒壞、或已沈沒電信電話殆皆破壞、人心極其恐慌、市內秩序一時陷於混亂、其外日軍之海軍江上飛行機與陸軍部隊協力、連日對石門街附近之敵軍實行反覆攻擊、對敵軍陣地到處炸碎使之潰走對友軍之作戰與以有利之江上部隊從事長江六百海里之警戒、砲艦、砲艇以下以至測量、運輸船舶等致默默各盡已責、對水路確保治安之維持、補給、配給等皆無遺憾云

重慶連次遭受爆擊
官吏改於夜間執務

【香港十八日電】日本陸軍機連續的猛爆而告於物價昂騰之重慶官民以不斷之脅威、故依據重慶來電稱重慶政權最近制定非常時官吏執務規程後、內外政軍機關、於空襲時、由午後四時至十時爲執務時間、其外時間專行緊急事務等、故由十五日已開始實施矣、又重慶官營、民營之各工場、受爆擊並發電力不足之影響最近四日間僅受一日之動力配給、而見生產之激減、故重慶市長吳國楨連日與發電所責任者及總商會幹部爲緊密協議而苦慮對策中云、

東地中海戰火已擴大
達到美國紐約之近東情勢

【紐約十七日電】由於英空軍之轟炸叙利亞、戰火逐漸由近東擴大至東地中海沿岸全地域據達到紐約近東方面之諸情報如次

一、德機抵叙利亞之事、同地法國當局已行確認言稱僅十五架左右、據他方之情報稱、德國除爆擊機大編隊外尚有多數輸送機亦抵叙利亞、而輕戰車、大砲等機械化部隊亦行到達叙利亞矣、

一、預側向叙利亞輸送德部隊之件、僅能由空路行之、尚有一說機械化部隊、可由海路輸送、又推測其航路、大約經由羅特斯島、

一、叙利亞達滋法國高等辦務官、對英空軍之爆擊、已對英國總領事提出強硬抗議、

一、當戰火向叙利亞擴大之同時、克拉克之形勢益形微妙、傳聞該地有反英示威運動、但該地支配者密爾阿普拉有親英之態度、傳聞伊拉克政府十六日已對阿普拉王提出稱謂於兩國國境方面對反伊拉克活動之分子、應加以壓制之抗議矣、

一、英空軍十四日夜、對希臘領之德國空軍基地施行轟炸、此不外英國妨害德國之叙亞工作之一種手段也、

一、土耳其之地位亦甚微妙、同國現亦持中立態度、

一、說德國爲確保土國與德國協力、乃提出條件供給土國土耳其沿岸之希臘島嶼、

一、關於直布羅陀之形勢

海陸軍予英以損害
英機來襲亦被擊退
德軍司令部發表戰況

【柏林十八日電】德軍司令部發表＝

△英本土

一、德潛水艦擊沉敵國軍艦及商船二萬六千噸、

一、德空軍十六日於英本土近海擊沉敵商船二隻五千噸、此外對船渠內商船一隻投下直擊彈、予以大損害、

一、德空軍連續爆擊英飛行場、破壞地上敵機多數、其他一隊、於十五日空襲蘇格蘭之海港都市、收甚大戰果、

△阿非利加戰線

於北阿戰線英機械化部隊襲擊加普利茲歐要塞其一部侵入索倫、共後因德軍猛攻敗退、

一、於北地中海干地亞島水域德軍爆擊機編隊對敵大型商船三隻投中巨彈、予以大損害、

△德國本土

一、敵空軍於十五日晝間襲擊希望里哥蘭島、後經德軍反擊、損失五機

一、十五日夜敵空軍以大編隊襲擊哈諸瓦及其他北德國北部各地德方被害輕微敵損失飛機三架

因德意空軍之參加
伊拉克戰況俄然活潑

【紐約十八日電】因優勢之英軍攻勢、形將瀕於潰滅之伊拉克軍至十七日突然開始活動、在巴士拉及其他各地向英軍突加反擊、一方在哈巴尼亞傳德機已參加戰鬪經由叙利亞由德意空軍、救援伊拉克至此英伊戰爭行將有更新之展開對此諸報道如左

一、據伊拉克軍之發表、其空軍已空襲申迭爾巴諸英軍基地予以莫大之損害、傳於此次空襲中德意機亦行參戰、

一、空襲哈巴尼亞之德機除哈因凱爾機外、亦有修米特機參加、至此判明亦曾向伊拉克輸送戰鬪機、

一、在叙利亞與巴勒斯齊那之國境傳有英法事件爆擊叙利亞之英機與法機再度交戰、英法關係亦極度緊張、傳叙利亞法當局已命約六萬植民地軍集結、

一、其後德機似仍由叙利亞伊拉克輸送、據羅馬尼亞之報道稱、裴戰德國地上部隊之輸送船已赴羅馬尼亞及佛斯浦魯斯海峽方面、此蓋爲向伊拉克輸送、

一、埃及因德空軍之進出恐怖對蘇彝士之攻擊、乃於該地帶設軍事總督嚴行警戒中、

一、北非方面之戰鬪德意軍十六日發表巳＝奪回索爾姆、傳英軍對此於其西方加普茲歐要塞方面正壓迫德意軍該方面之戰鬪兩軍似爲混亂之狀態云

英機炸叙利亞
法蘭西通信社報道

【維西十八日電】英吉利空軍接到德機之叙利亞到着之情報後、即開始行動而爲叙利亞各飛行場之爆擊矣、關於右件法蘭西通信社報道如左、最近多數之德機通過叙利亞上空而飛伊拉克方面後、其中之十六機、前後到着於叙利亞飛行場法當局基於德法休戰協定規定、對此等德機望其早離叙利亞、一方英機十四、十五兩日無警告而爆叙利亞領內巴爾米拉、十五日襲擊拉克空軍基地、而爆死法將校一名並傷若干住民、英機十六日再舉於比爾得郊外、對克拉弗斧及美齊拉克兩飛行場加以爆擊幸未有死傷者之發生云、一方英機連日於叙利亞之列巴吞及各地撒布傳單、而欲驅法市民於反對維西政府此等行爲係爲對法示公然之敵對態度故叙利亞法高等辨務官且知將軍、十六日對比爾得之英領事提出嚴重抗議云、

蘇、伊拉克間
外交關係開始

【莫斯科八日電】蘇聯政府、十六日與伊拉克政府締結關於外交關係之確立協定、而將兩國間領事交換上之覺書交換意旨、經達斯通信發表、於十七日矣兩國外交關係之正式樹立應近東最近之情勢觀之頗值注目云、

美向下院要請
建艦費六千萬

【華盛頓十八日電】羅斯福大總統、十六日致函列巴恩下院議長、要請支出沿岸哨戒新規建艦費六千萬美金、該項費用、係包含設計之格陵蘭周圍水域碎冰作業之碎冰船三隻、與代替讓與英國之哨戒艇而新建之新舟艇十隻、及港灣施設費等云、

日財界具體案
大致已作成

【東京十八日電】關於廿四日之官民新體制第二回懇談會之出席者財界側代表協議會、由十七日正午開催於精進會館、關於十五日司會人會上所作成之原案、交換種種意見而決定爲廣汎之修正、故原案於司會人手內爲最後的成文、而將於廿日、內示於政府側幹事役之村瀨法制局長官矣、惟財界側對此次作成之具體案、以期其緊急實現爲條項而制定者、故毫無碍於一般及根本的問題、期待當局誠意之實行、而望於第二回懇談會即行解決、再於廿四日懇談會前、再開協議會、於廿二日由司會人、報告與法制局長官會見之顚末、期廿四日懇談會之圓滿而行協議云、

興安病院
顧問 醫學博士 櫻本眞輔
院長 醫學博士 吉田秀雄
電話代表（二）五九一一

今後採即應主義
美國大總統言明

【華盛頓十八日電】羅斯福大總統與新聞記者會見之對法聲明相關聯現出從來稀有之緊張、羅斯福大總統避却積極的開口、對於質問其應答十分愼重、在當日會見大總統之發言裏可堪注目之點、爲「最近世界情勢刻刻皆在變化、欲以今日預測明日者、實屬不可能、故美國今後除採取即應主義之方針外、實別無他途」

上述事項、決非爲對護送問題之暗示、大總統在可能範圍、採取所謂沈默之態度、而爲促進對於重大聲明用意之意圖、一方對十五日夜之對法強硬聲明、美報多以德法新協定係包含阿非利加之法領作爲德國基地而使用之問題言及對於西半球之威脅、以使國民關心大西洋、但無論如何、德法協定、美國之工作可謂完全失敗、則屬甚明、故美國之失望僅不過以十五日夜之聲明作最後之牽制而已、結果不過反覆復重言、而美當局美報界皆將對黑斯問題之興味轉而注意德法協定以此爲機、義國之態度將趨向於强化之機運然而其反面、即使參戰果能舉得效果與否之疑問、即愈增不止、在記者團會見時大總統之應酬、是非常愼重云

蘇聯現否認
向伊派義勇軍

【莫斯科十八日電】哈瓦斯通信社、依據巴古達特之放送、傳稱蘇聯政府、現已發表許可派遣蘇聯飛行士、作爲義勇兵加入伊拉克空軍之事同時UP貝爾特特派員、亦傳報此種趣旨之消息、對此蘇聯政府、十七日經達斯通訊對此項消息、認爲純係僞報而予以否認矣云、

旅長譚召漢歸順

【濟源十八日電】率有約三千兵力之敵方第廿三軍第三旅旅長譚召漢、於十六日隻身至河南省西北部清化鎮、請求歸順、現在該部隊係散在濟源北方山岳地帶之內、似因糧食、彈藥均極缺乏、而喪失抗戰力之勢云、

保肺露

止咳平喘特長如次

一、肺部含蓄之痰必借咳嗽之力以震出之、「保肺露」能溶化黏痰、咯出如水毫不費力、便可排出咳嗽無由發作自然停止

一、氣管因受刺戟發生痙攣、故有氣促、哮喘現象、「保肺露」能鎭靜呼吸器官、緩解氣管痙攣、則呼吸舒暢、哮喘平息

一、藥物每多苦辣惡味患者入口爲艱以致延誤、「保肺露」氣香味甜絕無不良惡味雖婦女小孩及最愁服藥之人皆樂服用

定價二元 一元二

發行所 奉天大西邊門外 寶康大藥行

乾咳·痰咳

一經發作、幸勿放置、務必立即以「知蜜子聖」以頓挫之。蓋輕微咳嗽、亦時有引起呼吸器病之危險故也。

本劑係由敝社獨創之知蜜草製成、狀如糖漿、味道芳純、極易服用。舉凡一切乾咳痰喘、肺炎、結核性咳嗽等、均得應用。其特徵即能潤澤喉嚨、緩解粘膜充血、全無刺戟及痲醉性、多服連用、毫無妨碍。

止咳靈漿

知蜜子聖
チミツシン

包裝 五〇瓦 一五〇瓦 三〇〇瓦

奉天市青葉町十一番地 田邊藥品株式會社

(14) TA75

公告

本組合於康德八年五月十四日、奉經濟部佈告第六十號、被指定輸入業者、故自是日以後、除本組合以外者、對于欲輸入該品目者、規定處理方法、

一、於本指令發出以前、由日本內地發貨而欲輸入者、迄至康德八年五月卅一日、須將船貨單或連絡貨物交貨單、須添付發貨單、通告本組合以請求承認是荷、倘在該期間內、怠慢申請或對於該期間以後之請求輸入、將拒絕受理希求業者諒解、

另表

關稅法另表輸入稅率表號列	貨名
三四五	木製品（未列名者）（乙）其他（七）其他之內 門、木滑道
九四〇	玻璃製品（未列名者）（乙）其他之內 玻璃拉手
一〇三三	螺旋釘（甲）本螺旋釘（乙）其他之內 挺鈎、圓圈螺旋釘、半圓釘、螺旋折釘
一〇四二	金屬網料（織者）之內 綠鐵紗（建築用者之內）
一〇四三	鐵龜甲網、黃銅龜甲網（建築用者）
一〇四九	架線、家屋、橋梁、船舶、船渠、貯槽等之建設材料（加工、鑄造或組成者）（甲）鐵料 鋼製（一）擴張（二）其他之內 摺條板 防滑梯板（乙）其他之內 防滑梯板
一〇五〇	彈簧（機械用者不在內）（乙）其他之內
一〇五二	門鎖、彈簧鉸鏈、門用西洋鎖（門鎖不在內）
一〇五三	插銷、戶車、窗簾用滑車、其他未列名之器具（水壓鐵構者在內）家具用、室內用、窗簾用黃銅管等之金屬製品及其附屬品、門鎖、合頁、窗簾繩掛鈎、滑道、窗簾棒、窗簾夾、窗簾圈圈
二〇六七	鈴、不在內及汽笛之內
二〇七八	門鈴、鐵鋼製品（未列名者）之內 風扇、氣眼、建築用鋼板、掛門滑道、窗用上下插鎖、滑道、滑溝、牆角鋼板、防滑梯板、浴釜

康德八年五月十五日

新京特別市梅ケ枝町一丁目二一

滿洲建築金物統制組合

電話（三）三五三〇番

力謀家庭防護完璧 實施訓練一般婦女

由廿九日起始分三期舉行

際於世界情勢紛紛混亂之今日、我國爲完成高度國防國家、關於家庭防護之完璧、至爲必要、是以每個人必須具有充分之防護知識、實不是爲功、尤其婦女之擔當家庭防護事業、更屬重要、近查我滿系一般婦女、因敎育之不普及、致多數對防護知識不甚明瞭、今滿洲空務協會、有鑑於此、爲期一般婦女對家庭防護之萬無疏憾、決對一般滿系婦女實施防護敎育訓練、共分三期施行每期暫定五十名、第一期爲五月廿九日（場所協和會首都本部）第二期爲七月八日（場所國防會館）、第三期爲七月十一日（場所在協和會首都本部）每次由午前九時開始、至正午完竣、想經此次訓練後、對於今後防護工作上、當必有相當貢獻云、

新京忠靈塔春季大祭 行事玆已決定

奉祀武藤信義元帥以下二三二四餘、日滿護國英靈之新京忠靈塔春季大祭、於廿九日合祀奉告祭之第二日、卅日午前八時四十分、以關東軍司令官爲祭主、在京部隊長爲祭典委員長、軍官民表示感謝之誠意、嚴肅舉行十七日關於此次大祭日之各種行事、決定如左

是日午前九時、由新京神社植村神職嚴肅進行神事、齋主祭主、祭典委員長主張國務總理等奉奠玉串、遺族代表日本側故軍屬有江秀吉氏夫人國軍側故慶隆氏夫人奉奠玉串、陸海軍代表滿洲國軍營代表于治安部大臣、傷痍軍人代表日本側山地隆三氏滿洲側陳伏明鄉軍代表辻少將、大使館、關東局、各會社代表、協和會住民代表、國婦代表奉奠玉串後旋有祭典委員長之致辭、然後而閉式、軍隊及團體參拜後自午後起許可個人參拜、照例於午後有關東軍軍樂隊之演奏和在京部隊勇士之角力、劍道、柔道、銃劍道、弓道等奉納武道、是夜八時半起於境內放映電影及燃放花火與露店等、大祭前夜八時舉行日本側故廣瀨績夫少佐（廣密縣出身）國軍側故楊奉武中校以下三二二尊（內國軍關係一八一尊）之合祀奉告祭、在京部隊除於午後嚴守一般參拜者外並望全市民懸掛國旗云

義勇奉公隊統監部 舉行總隊旗授與式

協和義勇奉公隊中央統監部、十八日午前九時、除隊重舉行總隊旗授與式外、並對義勇奉公隊員中之左記十二名模範者、予以表彰、

△八木之八（安東義勇奉公隊總隊長）△有吉皎作（同副總隊長）△范先和（同副總隊長）△今村知光（吉林義勇奉公隊總隊長）△守弘榮作（遼陽市同總隊長）△小澤豐吉（哈爾濱同總隊長）△徐會海（同副總隊長）△小坂通明（四平街同總隊長）木下寛九郎（奉天市同副總隊長）△上田利三郎（鞍山同總隊長）

（照片＝即舉行總隊旗授予式之情景）

朱琛氏空路抵連

【大連電】華北政務委員會、常務委員朱琛氏、偕同重富事務官、爲視察日本之政治經濟事情、於十六日由北京出發、變更經由奉天大連首途訪日之預定旅程、於十七日早晨由空路來連、即乘午前十一時出帆輪船、首途訪日云、

（照片＝即朱氏過奉時留影）

統制農業用藥

興農部 招開業者協議會

對於滿洲農產物之增產因病蟲害防除之徹底、獲益頗大、國內主食糧之小麥尤能因之增收一成、大豆、高粱、包米穀子等全農產物、亦有相當希望、興農部樹立本年度增產計畫時、亦置重點於病蟲害防除計畫、豫算亦特別辦理、臨時費用皆以追加豫算補救之、務求其完善、但病蟲害防除上之根本的方策、乃爲種子之消毒、目下此等豫防驅除藥、尚未由配給機構辦理、以致價格既不統一、需給亦不圓滑、國家之計畫仍不免遺憾、是以主管者興農部將施行全般的統制、一兩日中可得成案、決於廿日招集滿洲農藥關係業者、即滿洲三共、滿洲農業、三井、日產化學、三榮商會、等、協議滿洲農業藥劑統制方針、又該統制方針將由日滿商事及其他關係機關互相連絡施行、農業藥劑之限定、輸入、配給使右業者結成滿洲農藥組合擔任農藥之輸入配給並對著名農藥規定公定價格云

着手興安省開發工作

＝派遣資源調查隊

地處邊陲之興安北省、產業資源、素稱豐富、大陸科學院、於昨年夏曾動員科學者部隊、派遣資源調查隊、從事現地之調查旹獲得意外之成果、本年度亦與現地興安北省取緊密之連絡、於六、七月兩月間、派遣調查隊、再從事現地調查、

本年度之調查、除繼續昨年度之調查外、特置重點於鐵道沿線地域、古村恂博士一行、專事鐵道沿線鑛產資源、與天然鹽類之調查、淺川勇吉博士、從事農業機械基礎調查、福渡七郎研究官、則着手酪農工業調查等、以福渡研究官爲班長之酪農工業調查班、即將於六月十日由新京遠赴現地、福渡研究官所企圖之酪農工業、擬於興安北省之大草原、行大規模之乳牛飼育、對於從來仰賴由南美及澳洲輸入乾酪素之生產、對此宏大之計畫已着着進行準備、昨年來興農部畜產司由日本輸入多數乳牛、已於現地試驗製造年產二噸之乾酪素已告成功、只着手黃油乾酪、煉乳、粉乳等之製造工業、裨於國民保健上有所供獻擬於來年更繼續脂及纖維資源、土壤肥料等之調查、此成果殊爲各方所期待云、

協和景色（參加此次全市中小學校運動會之俄系小學生）

學生用各種文具品 實施統制配給

決先由全國初等學校開始辦理

民生部、滿配、帝國敎育會協力之下、規定學童學用品之一個年使用數量、並擬加以統制的配給、先使滿配購置筆記冊鉛筆、墨筆、使滿必購置墨筆、繪具、橡皮等、經省特別市、市、縣、旗各帝國敎育會統制的配給各校、六月先對初等學校、全國一齊施行、因之現在價格一毛之鉛筆、可以三分錢購買、又如黑河省等一冊售價一毛八分之筆記冊、可以八分購得、並規定學童一人一年之使用量、而使之趨向節儉、又可爲資源愛護運動之一助云、

整理全國寺廟財產 掃除昔日混亂狀態

▽…當局決定最近促其實踐

因其於非常時下、之王道政治新體制、一切庶政均顯著新的輝光、從來佛道敎之寺廟財產、因舊軍閥時代之暴政及其他僧侶道士之無自覺、以致其管理以及所有權之歸屬、至爲混亂、而近期廟產糾紛叢生緣是民生部當局、爲使國內一切庶政、均踏向新體制強化途上、所以對全國佛道敎寺廟財產之整理事務、曾加如左之決心而更極力促其於短期間實踐

關於廟產之整理、應與市、縣旗之地政、擔當部局持密切聯絡、使佛道敎總會之支部及分會、充分協力辦理、其於廟產整理之際、應行充分之調查、以公平無私之態度處理之、對於無僧道居住之寺廟、宜考察民衆對該寺廟之信仰情況、及其外觀如何、如認爲有維持之可能者、可由佛道敎總會或支部、以及分會派遣適當之道士與僧侶、維持經營之、從所有觀點、加以檢討、凡被認爲絕無維持可能之寺廟、得以合併於最近寺廟之方法、或行廢止、將其基地及廟產歸爲國有、對於旣被地政當局、認爲國有財產之寺廟倘有異議、則對該項事件、應加充分之調查、如屬正當、尙可從中斡旋、使其權利恢復云、

徹底保護遼陽古蹟 設資料陳列館

同時竝成立保存協會

有二千年歷史古蹟之都市、遼陽市市外所存在之古蹟、除樹立保存對策外一方面爲對同地方民廣植古蹟愛護之觀念起見、民生部於十四、十五兩日、與現地各機關連繫之下、在遼陽舉行古蹟保存懇談會及講演會、民生部由孫敎化科長、三宅俊成囑託清水保存股長、奉天由黑田源次博士、尋田國立奉天博物館長代理、同館學藝館佐李文信氏等、以及現地各機關代表多數出席收有多大成果、先關於防止破壞、以民間團體設立強力之保存協會、對調查研究宣傳及各種學會等、實行調查之斡旋、一方決定在現地設立『資料陳列館』即舉籌備委員從事設立、出席同懇談會之清水保存股長談話如左、

日系黑田博士、滿系孫敎化科長及李文信各氏各有譏讚實爲盛況、特別是滿系聽衆頗多、更爲可喜遼陽之古蹟保存一事、今回民生部積極的着手辦理現地側甚爲善悅、同市之有識者亦甚熱心、希望保存協會及陳列館之設置早日具體化、關於取締一事現地當局對於其方法決加以十分考慮、於茲遼陽之古蹟保存對策、已告成功矣云、

西南國境之熱河省（四）

本報特派記者 何曉林

省內敎育亟謀發展 全境治安已臻鞏固

國家總力、在乎國民的實力、方今國家總力戰熱時代、要想發揮國家總力完成高度國防國家的體制必須涵養、發揮各個國民的勢力、向同一方向上集中、才能收到全功、致於怎樣發揮國民實力、方法雖然很多、首先應當注意的、便是國民的敎育普及

（熱河）省以往因爲治安不良關係、敎育頗形落伍、全省一百多萬人口的數目雖然很多但是就學的人數僅只有十萬左右、若按人口數目推測失學者只少也在四五十萬以上、而且就學者也不過都在國民學校、國民學舍程度、國民高等程度以上者、更是鳳毛麟角了、

（現在）省方鑑於振興敎育爲當前急務、對於失學者極謀救濟收容但是、限於經費人材種種關係、要想同時的把失學者全部收容、實有種種困難、當省長談到敎育問題對於敎師的不足頗有相當難色、急希望中央多數派遣敎員、以使振興敎育、一方更痛陳敎科書的不足影響敎育普及、希中央對熱河省在可能範圍內多加配給、以便盡量收容學齡兒童懇切情形形於意表！

（國兵）法實施第一次壯丁檢查、熱河省並沒有因爲鴉片癮者較多而落伍、這次竟造出和各省媲美不落人后的驚人成績、關於此點、不僅使人對於更生的熱河省刮目再作新的認識、同時對於官民一體的努力、表示一百二十分的感佩和敬意！

（最堪）關心的熱河省國境線上、現在雖仍然不時流入共匪竄擾、但是在滿日軍警共同防衛的鐵壁下、已經絲毫不値憂患、不但守護國境的忠勇將士威容堂堂、壓制殘匪使之不敢正面相視、更能發揮王道軍警員精神、愛撫國境民衆、相處如家族共患難、同幸福而收得官民一致協力的實績、

（國境）明朗爲當前急務國境明朗已在願之間、至此對於西南國境熱河省放談宣告完畢、最後想起來天地間沒有難辦的事情、由艱難困苦裡找出路是當然者熱河省長和國民由凡有的角度促進所抱的信念、衷心望政府熱河省進向更生之途、衷心祈禱艱難困難中的熱河省早日步上燦爛的出路、（完）

運抵京市建設電車需用之鐵軌

長通路署保安主任 以身作則繳出子彈

長通路警察署保安係主任（原栗文）在十七日午前十時許、將其小銃彈一發及手槍子彈三發、獻出於本署、該署署長對原主任身先示範、繳出槍火之美擧、深爲感佩、希管內之市民、亦要與該係主任抱有同感、方不負官家提倡之苦心云、

公主嶺正陽學校 見學旅行團來京

公主嶺街立正陽國民優級學校、爲增廣學生見聞特組織一見學旅行團、由該校敎諭、小杉千昭、及各級主任率領三百餘名學生來京、於十八日晨至帝宮附近遙拜後、即來本報參觀各部、由此去南嶺動物園、順便又到大同公園、兒玉公園等處見學、於即日夜十時就歸校之途云（照片＝即該一行參觀本報時留影）

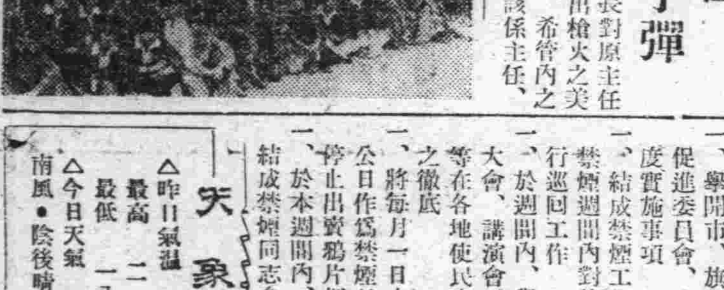

三起小火警 幸皆未燎原

連日以來、暴風怒號、凡易引火之物資、極易起火、是以消防署在近日以內、全體均在署中待機、爲防不測之大火襲來、以便撲救、玆將該三起火警之經過情形誌下

一、於日昨午後六時廿五分安民廣場綜合法院側有建築場內堆積木材一時未加注意、被祝融光顧建築用之六間小板房悉付之一炬損失起火原因不明刻均正在調查中、

二、昨日（七）午後一時東家屯安東警業、突然起火、消防署趕到、努力施救、至二時卅五分、始將此火災撲滅、損失與起火原因皆不明、正在調查中云、

三、十八日午前八時五十四分、東三馬路裕發營園對過、有房產會社、在該處興工建築、不意堆積之木材、突被祝融光顧損失極輕、但失火原因不明、尙在調查中云、

三岔河發生大火

【哈爾濱電】據哈爾濱鐵道警護隊接自京濱線三岔河驛之電訊稱、十八日午前零時半、由三岔河街商工公會起火、於強風中火勢甚巨、已延燒二百餘戶並目下仍在燃燒中云、

滿人飲食店組合 配糖糾紛已解決

滿人飲食店組合、因配給砂糖、曾引起一部不滿後經幾度磋商、得到結果如下、（1）此後對各種物資之配給、由評議會全會表決之、至于數量之多寡、不得由事務員私人作主、（2）資本增報及等級、重新加以規定、從此一天風雲、乃告解散云、

徹底掃除毒氛 舉行禁煙週間

【海拉爾電】爲期絕滅鴉片癮者、興安北省當局、擬由六月一日至七日、舉行禁煙週間、左記諸事項以使實施禁煙工作之萬全共所行諸事項如左

一、舉開市、旗地方禁煙促進委員會、決議本年度實施事項

一、結成禁煙工作班、於禁煙週間內對管內各地行巡回工作

一、於週間內、舉開禁煙大會、講演會、座談會等在各地使民衆對主旨之徹底

一、將每月一日之興亞奉公日作爲禁煙日、當日停止出賣鴉片烟膏

一、於本週間內、在各地結成禁煙同志會

天象

△昨日氣溫 最高 二一度四 最低 一八度五

△今日天氣 南風・陰後晴

沙眼!!!

爲前途幸福 投者預防計 請即購用：

明目奇效丹

主治 顆粒性沙眼 紅腫肉熱異物感流淚 乳頭性沙眼 濕爛乾燥癢痒畏光 瘢痕性沙眼 眼臉內反睫毛倒刺霧視 角膜合併症 血管翳遊翳斑翳白斑

每盒五角

明目奇效丹

（函購郵費免收）

奉天第一商場

顧埠藥房

（新京駅前）電話（受付）③三八九〇番 病室 ③三六七〇番 ③三二四五番

院長 医学博士 小橋茂穗 自宅 ③六七〇三番

順天醫院

內科 產婦人科 小兒科

外科 耳鼻咽喉科 レントゲン物療科

順天医院 九台溫泉保養園

電話 九台一四八番

京圖線下九台駅下車（新京駅ヨリ約一時間）

小兒瀉痢 乳兒綠便 小兒消化不良 小兒便秘 乳兒嘔吐

兒科良藥

表飛鳴（ビオフェルミン）

此劑安全可靠 並且甘甜好吃

總發行 武田長兵衛商店 日本大阪市東區道修町

滿洲總發行 滿洲武田藥品株式會社 奉天市大和區春日町

表飛鳴能殺滅腸內有害細菌調理腸之機能、並可消化澱粉與蛋白質、抑制腸內腐敗與異常醱酵、故對於兒科之各種腸病如瀉痢・綠便・消化不良・便秘等、堪奏最合理之治療効果。又乳幼兒能長期常服此劑、可以豫防疫痢腸炎等各種險症、而殊有保健之効。

（詳細仿單函索即寄）

（包裝）

41(5)79

地方通訊

建國十週年運動會 五月二十七日舉行

【奉天】體育聯盟奉天市事務、爲慶祝建國十週年大運動會、於五月廿七日舉行、當日又適逢友邦日本海軍紀念、其盛況可知、刻已將準備委員、分別推定云、

協和住宅資材 市署開始配給

【奉天】關於市公署協和會双方努力下之滿系協和住宅、對鐵西、皇姑大東各方之建築、除鐵西已全竣工外、而皇姑大東兩處亦在進行中、市公署爲對兩地之建築資材配給、於本月十四日通知各戶、向市署報請建築資材云、

防衛講習會 在市警局招集

【奉天】省公署爲普及防衛知識起見、召集省下各市縣防衛關係人員五十餘名、於四月卅日午前九時假奉天市警察局會議室開催奉天省下防衛講習會、省方由警務廳長臨席指示、迄至午後四時始行散會云、

傳達警廳會議經過 招開警務會議

【奉天】省警務廳擬於五月十六日起、十九日止、亘四日間、開催警務會議、召集市縣警務機關之幹部參加、主要事項爲傳達會國警務廳長會議場上所決定之方針、及討論今後警務上興革事項云、

行政科長 視查村政

【遼中】本邑縣公署行政科長應錐鯤氏、爲順應國策之要求、整備強化街村行政起見、於月之十二日率員赴各村公所、視查一切、約在三五日即行返縣云、

奉公隊連絡會 在市本部舉行

【奉天】協和義勇奉公隊爲強化隊之組織、乃於本月卅日、午後二時、開各機關連絡會議、午後三時實行云、

配給襪子 持簿領買

【蓋平】衣履爲人生必需用品、不可須臾離者、日來運到大宗洋襪、現下已發給各小賣商、一般民戶均持配給簿、前去領買、每戶五人以內者、各兩双、五人以上者、爲三双云、

軍事援護強調週間 決定盛大實施

【奉天】由中央規定、全國於本月廿八日起、至六月三日一週間、實施軍事援護強調週間、奉天市軍援支部、開始籌備、當時決盛大舉行云、

地政局募集 雇員三十名

【承德】地政局爲應事務之需要、及充實支局之辦事陣容計、最近募集雇員難名、凡國民優級學校卒業程度以上之滿系人、而身體健强、素無不良嗜好者、不拘男女、均可應募、志願者須提出自筆履歷書及二寸免冠半身像片、最終學校卒業證明書、預定於左列場所、日期舉行考試、科目爲作文常識、口試、採用後配屬於翁牛特左旗(烏丹)地政支局、及翁牛特右旗(赤峯)地政支局服務待遇日薪一元以上、成績優者、將來可提昇爲委任官、廿五日發表通知及格者也、

△試濟場所日期

⊙承德(地政局)五月十四日、⊙赤峰(地政支局)五月十九日、⊙凌源(地政支局)五月十七日、⊙平泉(地政支局)五月十五日

禁煙科長訓示管煙所 交際費不准隨意攤派 煙灰回收尤望再努力

【奉天】新任奉天市禁烟科長徐仁氏、爲强化禁烟政策、於本月十五日對全市管烟所主任訓示其大意如左

一、人事事項 査關於管烟所廢問題、對人事上似有種種傳說、致各人員均存五日京兆之心、但因禁烟業務加强不因之有人事之更動、有成績者更加於提昇、望各安心服務、

二、交際費不應攤派 査各管烟所有應酬時、往往各主任對從業員隨意攤派且所謂交際連絡者毫無根據、誠爲一大汚點、應立即免除之、

三、出勤時間勵行、由月一日起、統七月十五日每日爲早八時上班午後四時下班、各管烟所人員須一體照辦不准遲到或早退、更希各主任加於指導監督、

四、對癮者待遇之件 依據國家斷禁政策、而各從業員對癮者以親切愛護勸勉告誡之方法使其早日猛省有所覺悟、而自動戒除、近査各所不但不加勸導、且粗暴行爲時加勸索、今後希一律改除之、

五、煙灰回收 烟灰回收自實施以來、成績頗爲不佳、今後更希各主任督飭從業員使其烟灰回收成績向上、

六、職員監督 今後爲不正行爲之防止、不論事件大小主任均難辭其咎、科以同罰之罪、希努力監督云云、

幹警連破三案 物歸原主小偸被逮捕

【鐵驪】三林洋行、三星商店、農戶王連祥、三家、前因被盜一節、會誌報端、乃者敗類煙鬼、游手好閑、終無正業、若無煙過癮、則異想天開、行竊作盜、巧使詭計、而皆神出鬼沒、不可思議、往往門戶未開、而金錢羽化、如此空空妙手、戀戀於此、決非佳兆若不正本清源、爲害伊於胡底、千萬村民、將防不勝防、故警察當局、對此窃案、極爲關心、白晝巡查、夜佈警網、嚴加防範力圖破獲、以清盜源、而絕根株、並分令各門所長、對出入人等、認眞盤詰切勿疏忽、茲據有南門警察派出所長、警尉、補王福、自奉命之下、以不眠不休之精神、化粧潛赴四處、偵緝小偸於月之七日午前十時許、在東城壕、見有廉價售賣菸葉、李樹清小販、係形跡可疑、詢問何來、言語支吾、形色悤遽、初謂購自慶城、繼謂餽自戚友、語無倫序、彌切狐疑、確係偸盜無疑遂用槍威嚇、露出實語、聲稱於六日夜間竊取王連祥菸葉八十三斤、押往賊窩、起出贓物、一併帶署收押、復於八日午后一句鐘許、在南門外飯肆、遇有售賣新唐絨馬褲小商、白俊峯年三四、呼蘭縣人詢及由何家購買、白言家兄、昨由山裡揹來、苦力之人、不能穿此貴重衣服況現在非常時局之下、物資節約、廢物利用、如是履行、方不負統制之規章經濟報國之使命、故而持售、然白某雖百般巧言花語、幸而王所長、明察秋毫、一再究問、則露出馬脚、遂帶所問出眞相、伊稱前於六日夜間十二點半許、潛入三林洋行院內、竊取頂好洋服四套、新唐絨馬褲十二套、估價千餘元、於前兩月間、在南門外國民學校、偸去坐鐘一具價値八十餘元、經王所長率警四名、將賊白俊峯押赴大口門子北住戶惠福家中、將贓物起出、一併解署、經署長詢據、該犯白俊峯李樹清二人、供稱因染惡癖、犯癮難堪、故生醜擧、所偸三家物品、均供認不諱、至起回贓物傳各失主認領、如幹部所長、王福、連破三案、爲民除害、肅清地方、實屬奇功、可欽云云、

誘導棉花增產 決定給獎勵金

【承德】省署其於國家物動計劃之推進、期特用農物之大量增產、以應時勢之需要計、會努力謀特用農作物之增產獎勵、不遺餘力、近爲促進棉花之增產栽培、特決定對栽培棉花、成績優良者、予以獎勵金之支給以示激勵、而圖普遍栽培完成增產之目的、其支給方法、係每棉花壹陌、須與獎勵金拾圓、已令飭棉花會社遵照予以支給矣云、

借妻外遊乘隙行兇 犯人親到警署自首

【奉天】鐵西協和工業會社、工人曹振鐸、二十一歲、(住址不詳)於四月二十九日午前十時許、邀其妻柴氏、(十九歲)出外同遊、行至鐵西區齊賢街、明治滿洲牛乳工廠北側窰坑內、曹某將柴氏、誘至窰內、突出小刀、猛力向柴氏喉部行刺、柴氏措手不及、被戮數刀之下、當即氣絕身死、行兇後之曹某、因良心問題、及法律關係、於翌日(卅日)早八時許向該管之鐵西警察署司法係自首但其殺妻之動機及其他詳細狀況該署取調中

自轉車競走 十八日舉行

【撫順】市於十八日、擧行自轉車二十粁道路競走、對於參加者之報名、限止於十日前結果有八組、四十名之出場者、現已決定由主催體聯事務局、於十四日午后二時許、在市公署會議室開催役員會、籌備一切之準備整理之、由一組五名之組織五人、希一般興亞青年、名自努力在這新綠之二十粁道上、和暖的薰風裡、結成日滿鮮三民族之展開爭戰、其決勝點、則定爲市公署前參加者體團市公署、(日係)第一區組(滿系)一、第一區(滿系)一、第三區組(日系)一、第一區(滿系)一、第三區鮮滿合同一、第三區組(同上)一、金牧場組日系等云、

香火大會人山人海 燒香拜佛不如行善

【通江】月之十二日、爲舊曆四月十八日、香火廟會、在埠左近、如邊家窩堡、兩家子以及開原管界三台子、法庫管界和家溝、康平管界小塔子等處、均有香火廟會、是日也、人山人海、香煙沖天、所費實屬不少以(記者)之拙見、以有用之金錢、不如作善功德燒香許願、不如改換心田若不改正人心、徒佞神佛無益也、

老君廟會 形形色色

【撫順】市新站歡樂園老君廟、每年按例舉行、主催由炭礦指定維持會辦理、每逢四月十八日(古曆)即擧行花會若干種以資隆重廟會盛典、是日觀衆者人山人海、紅男綠女、沿途不絕、顯極一時之盛云

體操講習會 業已舉行完畢

【撫順】關於體聯事務局滿日共同主催之體操講習會、於十二三兩日午后二時起、在東七條國民學校開催、參加者有學校職員一般有志中等學校選拔生徒等、講師爲歐林匹克選手松楓博、並神宮大會選手、岡田隆西氏云

暖日融融野芳幽香 各校紛紛旅行

【蓋平】時屆初夏、天氣和暖、大地綠茵、遍山蒼翠、野芳幽香、佳木繁蔭、良辰美景正其時也、是以日來街內男女各校、均照定例、舉行旅行、一般活潑漫爛之兒童、於明媚風光裡、精神煥發、悅性陶情、裨益匪淺、

國優校旅行

【通江】本埠國優國民學校校長張景良、辦學熱心著有成績、今春由兩家村轉勤來此、實事求是、較前大見起色、前日天氣清和、全體出發、赴小塔子旅行、晨鐘九下、渡河西上、載馳載驅、行行重行行、學生伏案讀書、滿目故紙、午到郊外、心神豁然、見遠山含翠、近水澄清花香鳥語、草木向榮、實地考驗、不僅於歷史多有經驗、且與地理大有心得、喚發其向學之心思、斯遊也爲最有價値、來去軍容壯盛、秩序井然、足徵該校長、督率有方、故能有如此之成績云、

產業視察團 十一日歸齊

【齊齊哈爾】由省商工公會所主辦之訪日產業視察團、劉團長以下一行十八名、約歷一個月之久、詳細視察戰時下之日本產業經濟躍進的偉大精神、收獲多大之成果、而乘本月十一日午前十時廿分着之列車返齊云、

武俠言情 碎珊瑚 110

天籟生著

第十四回 窺壁有人啣杯戲愛妹 敲窗無語伏地扣恩師

夜間却給他把被扔到炕梢上去、曼如和麗玉兩個人在緊偎着睡、玉明孤孤單單、既不敢接近、又不敢離開、只這樣僵持着過了幾天、玉芬始終也莫到西院來、麗玉爲掉了髮辮、怕被她叔叔嬸娘看見責罰也莫敢上東院、曼如只是苦愁着、可是玉明、竟好似發了呆病、整天坐在屋裡不言不語、到吃飯時吃飯、到睡覺時睡覺、除了拉屎撒尿要去躂外頭、餘惟兀坐、望着曼如生神、曼如的氣漸漸消了、看着玉明老大不忍、要和他說話、又幾次幾番的咽下去了、在一天晚上、正和麗玉下棋開心忽見玉芬推門進來、抱住曼如脖子叫道、二姐姐、你還氣我呀、都是妹妹年輕、你擠待我吧、說時貼着曼如的臉哭了、曼如一把摟住、先哭一氣、然後道、表妹、你也有明白的一天、可把我這幾天、屈死了、說時二人抱頭大哭一陣、前嫌頓失、才都恢復了舊日的感情、玉明也精神歸舍了、笑道、這不是多此一擧、幹嗎、捉這些把戲、把人弄的少魂失魄的、哎約約可罷了我……曼如、一口道、不要臉、還說呢、玉明只是笑、麗玉也直是笑、不說長道短、曼如當夜留住玉芬、才知玉芬暗中被麗玉剋苦了、勸導了、才來悔心陪罪、曼如也十分愛她誠實、不假飾詞、所以也就不在乎了、再加上從小的姊妹、好一天壞一天、是常行的事、又那能放到心裡、因此又每天嘻嘻哈哈起來、曼如又承認了給麗玉剪的髮、因朱紀緒和朱二太太最疼愛的是曼如、所以也就無話說了、這天是重陽的前一日、玉明心想、慕英怎麼這些日子不來、也不打個電話呢、剛想要打電話給她忽然李媽來道、二老爺有請少爺、玉明忙到東院、朱紀緒道、這有五十圓錢、你拿去上街購買祭禮、明日重九、是你莫三叔的忌辰、雖然麗珠失蹤、現有麗玉、你亦當盡半子之勞、今年有你在家、就不用叔叔我分心了、去吧、朱紀緒說時一掩袍袖轉過臉去、玉明也是一陣傷心、將錢接過、忽然麗玉哭進來、一拉朱紀緒手道、叔叔、我跟哥哥去、朱紀緒擦淚一撫麗玉頭頂道、好孩子別哭、總也不出門今天就跟你哥哥走走去吧、說時又掏出五圓錢、給了麗玉、玉芬也扯着朱二太太進來了、一跺脚道、二舅、給他們錢、不給我、我不上學了、朱紀緒臉一沉道、我給他們的錢、是有正用、你要錢作甚麼玉芬被嚇住了、無話可說、只摟住朱二太太直拱、朱二太太笑道、好、你偏向、趁早把我存你手的十圓衣料錢還我、給玉芬買双鞋、朱紀緒道、哎、你們又來胡纏、說時將要站起、麗玉一拉袖子道、叔叔、再給我表姐五圓錢吧、玉芬見有人勸駕、翹起一隻脚道、二舅、您瞧、露了鴨子啦、不給我錢買今天我光脚上學、看人家笑話誰、朱紀緒笑了又拿出五塊錢才算完事、玉明出來、堵玉芬上學的當兒便道、表妹、把你的錢給我吧、從回來、我連一個銅子也摸不着、今天好容易讓我上次街、也沒個零錢、玉芬道、你又來騙我、我不給、說時拗身要走玉明急了、將玉芬按到躺椅上便摸、玉芬也急道、你敢搶、我喊二舅、玉明一笑、捱進身坐下嘴一努玉芬緊閉着嘴、只是帶笑搖頭、二人糾纏十幾分鐘玉芬才笑道、回來不給我一盒鐵珠糖、別說我要大加九的利、玉明一笑、還直扯住她不放、玉芬道、快上堂了、於是掙跑出走了、玉明回到西院、見曼如正給麗玉換衣、上身是青禮服呢的西式翻領小外套、雪白襯衣和領子、繫一個碗口大的花結、青裙子、本色鵝絨毛襪、一双漏花漆皮鞋、青頭白臉、一頂黑地白花、絨線織的小英雄帽、越顯得嬌小玲瓏、雅潔可愛、玉明心一喜、攀過臉便親了一下、麗玉故作嬌憤、把手裡拿的鞋刷子一摔氣道、我不去了、竟拿人來開心、曼如一笑、一推玉明、又夾了一眼、拾起刷子笑道、我給妹妹刷刷鞋、不希理他那臭馬肉、玉明笑着換好了衣服道、妹妹、走吧別裝着玩啦、你白騙了五圓錢、想下藥櫃、我告訴叔叔給你封門、麗玉一歪脖道、你不用眼、你有能耐也要五圓錢呀、玉明順手掏出笑道、這不是、却被曼如一把搶去麗玉笑道、你不用嘵我、那是叔叔給你的五十圓錢正用呢、玉明道、你不信、再看、於是又掏出五張十圓的鈔票、麗玉啊的一聲和曼如附耳小咕咕了幾句、曼如笑道、這五圓錢是那來的、玉明才知一時嘴快、又被她們把錢騙去了無可如何、祇好再設法等哄麗玉的、不想麗玉更機靈、順手掏出她叔叔給的五圓錢、遞給曼如道、給我收起來、可不要叫我哥哥偷去、曼如一笑接過、向玉明道、你用不着化錢、你有膽量就化莫三叔的祭禮吧、這有一圓錢、妹妹拿去留走不動坐車、玉明看莫指望了、撅嘴走出屋來、在外院看見老馬、

鼻病 可怕!

鼻子有病腦筋受害 如不留意竟招禍殃

鼻子的組織、和頭腦組織、中間只有一張很薄的骨膜、便是鼻子和頭腦有重大相干、因爲鼻病惡化結果會把腦筋漸漸弄壞、所以患鼻病的大多人們、差不多精神活力也不完全而鮮明。

青少年們 大多都有鼻病

看西洋人的鼻子性來長得很結實不易犯病、就是發生鼻病也會早期治療。我們東亞民族、別說鼻子長得不高、就對鼻病知識還不普及、小孩們拉抽鼻涕亦成一種的習慣、結果會使病菌侵入、或致鼻氣不通、常流鼻涕、惡氣異常、畢竟惹致可險的鼻病。

不能將深處病菌完全殺滅、以斷病根、無論如何、用滲透作用和治癒作用强大的藥品、才見治効今有名叫『鼻腦散』的治療方法具有絕對的功能、使全球鼻病患者、莫不喜歡、發售以來未經數年、但今已受各國各方面的好評堪稱在鼻病治療界、劃出一大新分野、至今整千整萬的人、均得此偉大幸福!

總在早期治療

方才也提過、鼻子和頭腦的互相關係、特別像常流惡臭鼻涕的症狀、最是危險、因爲病變組織裏所發生的分泌—膿汁、直接妨碍腦血管機能、或者將病毒漸自向腦中推入、所以不只是失去鼻子自體的機能—聞臭、呼吸、而又記憶力將腦神經機能也都破壞、如果久了會把備的生活也能破壞、鼻病總要在早期治療爲妙。

(用『鼻腦散』治鼻之圖)

簡單而且徹底!

本品『鼻腦散』治鼻劑、係特殊藥末、用獨自吸藥器、往鼻腔內收吸、藥末立向鼻腔內深部病根自然完全滲透、對於炎症的部分發揮強大的消炎、殺菌等治癒作用、便將頑強的病菌、先奪其活動力後殺淨一空、一面使病部組織根本復爲健全、更因旺盛血行所以鼻塞、鼻涕等、早速完全見癒、其偉大効果每一吸藥的確發現、精神腦筋當自日愈明快、尤其用法非常簡單、不論大小男女均可獨自施得徹底的治療。

世界的發明 正確簡單的治法 如今風靡全球!

鼻子的組織、原來非常複雜、而又微弱、且因鼻病的原因本是在最深部—副鼻腔、被病菌侵入所發生、所以如果用曖昧的藥、便

學童(鼻腦散)治鼻之圖

●『鼻腦散』之特長

一、本劑較內服洗滌藥不同、以簡單吸藥法、必見根癒。

二、一日僅施一次、不需何等煩雜手續、人人皆歡迎。

三、直接作用病部、其効非常神速、且因免費奉呈自動吸藥器、故隨時隨地使用。

四、連用長期、却無副作用、又無依體質發生毒害之弊

白送!! 說明書冊!

如因鼻病受害爲施正確治法計、免費奉呈本品『鼻腦散』治療法說明書一份、請向總行註記本報名而以名信片要求爲荷。

鼻腦散藥價 十日份二圓 三十日份五圓 六十日份(德用)九圓 (各新案吸藥器無代添付)

製藥總本家 合資會社 小判屋 大阪市東區南久寶寺町二丁目 電話船場二三五二番 振替東京二〇二二番 東京市淺草區藏前三丁目五番地 小判屋出張所 大阪出張所 振替大阪一八〇三九番 廣島市外五日市町五二〇 小判屋廣島製藥所

特約批發經理處

大連市浪速通、日本實業株式會社、奉天市上盛昌大藥房、新京市豐樂路、新京市丹平藥房、大阪市高橋盛大堂藥房、其他各地有名藥房均有出售、近缺貨難購時請向總行直接函示即送現品不誤

可怕轉瞬間之死亡

都市之空襲與人間之腦溢血 被襲最後

無論何事平素務須注意警戒如可怕之空襲如防空之施設完備且訓練純熟、即被害亦不過最小限度、與此同樣突如血管破裂立刻奪去生命腦溢血亦有前兆於血壓高時代如特別注意療行適當之治療即可阻免生命之危險、如感血壓高必深究其病原施行適當之療法、使血壓恢復常態方可、

腦溢血之前兆

頭重 頭痛 心悸亢進 喘息

耳鳴 肩痠 手足疼痛麻痺

血壓特別高之人尤當注意

腦溢血之直接原因即血壓高、論其病原係由於雙親遺傳之胎毒、病毒或外感染之病毒、日常飲酒吸煙之毒或多年間瀦滯於體內之種種毒素、即成古方醫學所謂之瘀血症、體內如有瘀血病毒血液即污濁血行發生障碍其毒質停於血管壁血道狹小血壓即行昇高、血壓昇高即頻頻現右標題內記載之血液病頭疾、等於其症狀時代如將瘀血剝除血壓自然降低起初由於腦溢血及一切難醫之症患均可防止於未然、

本研究所對瘀血之治療經過多年之研究始發明成功對治療瘀血病最效之補祿齊錠經多數人之實驗頗博好評、諸腦於前記病症者務請一試、

補祿齊錠

主効 中氣、僂麻質斯、腺病、貧血、西斯地里、腦神經衰弱、心悸亢進、動脈硬化、脊髓癆、神經痛、梅毒、胎毒、便秘等

藥價 十一日分二圓 廿二日分五圓 五十日分十圓 全國有名藥店均有出售

頭重、耳鳴氣力薄弱 血壓高者得獲治愈

布施市荒本町 鈴木孝一

敝人感於前記症狀後即速日服補祿齊錠邇來感頭部清晰耳鳴已告消失周身舒暢血壓亦成常態、喜悅非常成如此健康狀態此皆賴補祿齊錠所賜之聖效也不勝感激之致、

免費奉贈 欲知本療法之詳細請以明信片向下記索取即寄『補祿齊療法』一册

東京市京橋區京橋一の八 古[illegible]研究所 電話京橋(56)二五八四番・二六三八番 振替口座東京六五三〇九番

16,38,16

孩童藥片

小兒健胃整腸常備良藥!!

◉主治 傷食吐乳便秘腹痛 疳積嘔瀉下痢青便 驚風咳嗽感冒頭痛 消化不良小兒諸症

製造發賣處 奉天 陸華大藥房

長髮生毛 富美納音

禿頭發髮 光處生毛

◉田中醫學博士靈方

◉說明書免費奉贈

日本田中醫學博士所創製『富美納音』發毛生毛、發髮效果極顯、浮皮、髮秕、稀薄、脫毛、落毛等症、用本藥即防止之、生毛、禿頭、長髮、

禿頭、病後、未老先衰、脫毛、眉毛稀薄、邊毛不毛之男女、有禿之患者、應速用本藥便知其效

(各埠藥房皆有出售處)富美納音藥價一元六角、三元、五元五角、九角、郵費四十五角、倘遇貨缺、請將藥價及郵費、隨函匯至總發售處、當即照數寄上

假冒充塞、惠購指名、富美納音 フミナイン 爲荷

總發售處 日本東京芝區田村町 東京藥院 電話芝一八七四番 振替東京三一八三二 大阪赤十字病院前 大阪藥院 電話天王寺五九六 振替大阪五〇八一八

大阪商船行輪

●開往門司神戶大阪 午前十一時開
鴨綠丸 五月十八日
烏蘇里丸 五月十九日
黑龍丸 五月二十日
布拉吉爾丸 五月廿一日
熱河丸 五月廿二日
扶桑丸 五月廿三日
報國丸 五月廿四日
吉林丸 五月廿五日
烏拉爾丸 五月廿六日
●開往三角、鹿兒島
慶晉丸 五月未定日
●開往基隆高雄 每月三回
開往天津 每月七回
開往橫濱 每月五回
開往美國 每月二回
●船票發售滿鐵主要各站
▲各地日本國際觀光局
▲車船聯絡往復票火車減二成輪船減一成通用日期限二個月▲在大連購買神戶門司往復票時鬥路運費減二成通用限三個月
●專處貨物代辦處 國際運輸
大阪商船株式會社
奉天事務所（電話三•四二二二）
大連支店（電話二•五六八九）
新京事務所（電話三•三二六）
哈爾濱事務所（電話三•七〇一）

阿波共同行輪

●開往芝、威、靑
利通丸 五月廿日
●開往芝罘威海衞仁川
日高丸 五月廿三日
●開往天津
長山丸 五月廿七日
京津丸 五月廿八日
●開往仁川、
長山丸 五月廿日
京津丸 五月廿一日
●開往芝罘
第十大共同丸 五月十七日
●開往天津
第三壽丸 五月廿六日
●開往鎭南浦
第三壽丸 五月廿一日
本社代辦山東鐵路各種運輸一切事務
大連市山縣通
阿波共同汽船會社
電話二•五〇〇一番

日本郵船行輪

●開往[illegible]
[illegible]本丸 月未定日

近海郵船行輪

●開往長崎、鹿兒島
淡路丸 月未定日

朝鮮郵船行輪

●開往朝鮮、九州
金剛山丸 月未定日
商記各船出口日臨時或有變更水路圖誌海圖販賣所大連市山縣通近海郵船、朝鮮郵船代理店
日本郵船大連出張所
電話二•七七九一•二•七八四
專屬貨物代辦處船票代辦處丸二商會 電話二•九六四四
各地之日本國際觀光局
●開往靑島、上海

大連汽船行輪

靑島丸 月未定日
奉天丸 月未定日
大連丸 月未定日
●開往天津
長平丸 月未定日
北海丸 月未定日
天津丸 月未定日
●開往安東
北康號 月未定日
●開往基隆、高雄
山西丸 月未定日
大連市山縣通
大連汽船株式會社
電話二、七一三一番
日本國際觀光局
中國旅行社

淋病難癒 昔時讒語

…查迄今所謂有効的治淋法：經過應用銀劑之注入法時代，一時盛用色素劑之內服或注射法後，來便未見特効藥品之出現，雖專門醫家亦是未脫此範而已。

出現化學劑

以是不論醫家和民間，對于淋疾，皆有「難癒」或「不癒」之一種絕望的概念。然而不料至于前數年發見出化學的化合物，起先對于化膿性疾患收偉効，其後隨于研究進步，加之專門家之種種實驗，就知道此物質，對于淋球菌發揮決定的偉効，以是乃驚動全球的醫界。

最高級化學治淋劑

革淋宗

比月六〇六

六〇六不用說梅毒症特効劑。至今因出現此種化學劑，而遂博取治淋特効內服劑之名稱。

何爲化學劑

化學療法，並不只爲使用化學劑之法，實爲在有害于人體之範圍內使用特種化合物專袪病原菌之療法。以是雖謂化學劑但有毒害，則不能稱他是眞正化學療法。那麼何爲眞正有効的藥？答說簡單，總需純正的成分！

唯一的製品

本劑「革淋宗」係斯界最高純正製品，乃完全具有化學治淋劑原來的偉力，和超勝他種藥劑之優秀的性能。

以是只以內服一法，立即還入深部淋菌巢窟，直接而徹底殺、掃、滅淋菌，即不需任何局部療法，最簡單安全而且短期間內必見根治之効且能永防復發之弊。

淋症不癒或難癒的一言於是便不免昔時之讒語，人類的幸福方至眼前！

不出三日必收治癒効果

二〇片 一〇〇片 各地大藥房出售

總行 山之內藥品會社 大阪市・東京市
奉天市大和區紅梅町二
北京內三區東四北大街
上海市天潼路三〇四號
廣東市惠愛中路一七五

英男兒萌

エナルモン

男性荷爾萌

強精健身 延年益壽

英男兒萌者，即由男性靑年尿中提鍊而得之男性荷爾萌也。其力價俱曾經過動物試驗而嚴定單位，又據各方面臨症應用之結果，咸認此劑確能增進食慾，改良血色，增加體重，減退疲勞，振勵精神，以至於心身愉快，行動活潑，尤如對於初老衰弱，老年衰弱，病後衰弱之人，其効更著云々。

（詳細仿單函索即寄）

【包裝】
片劑（五雞冠單位）二〇片 五〇片 一〇〇片
注射液（一〇雞冠單位）五管 一〇管 五〇管
（二〇雞冠單位）五管
各大藥房 均有經售

總發行 株式會社 武田長兵衛商店 日本大阪市東區道修町
滿洲總發行 滿洲武田藥品株式會社 奉天市大和區春日町

41(5)64

治淋特效　治淋特效

不孝有三，無後爲大.

淋病之危毒遺害於後代子孫，是人人不可否認之事實．
治淋特效藥治-尿-塞，在灰暗的淋界，曾經治愈數十萬患者，竟衝動了全球．他對於各期男女淋濁，具有確切的殺菌止痛，排膿利尿等作用．服後必在兩三天內痊愈．擔保不復發，既無毒性，又無副作用．堪稱同類中之最完善製劑．
（倘服本劑不見確效者，可服特性治-尿-塞．亦由本行出售，詳情函索即寄）
包裝：　24片　（各地著名藥房均有出售）

株式會社 滿洲柳韓公司
奉天大和區協和街
大連•京城•美國洛山磯•天津•臺北

化學內服淋藥

治-尿-塞 G-U-CIDE

治淋特效　治淋特效

眼病

奉天市大西關大十字街口路北便是

晉明醫室治療眼病　藥品調製

主治
雲翳翳冒　火眼眼疔　傳染眼病
胬肉攀睛　迎風流淚　毒火眼病
頭疼攻眼　沙眼膿眼　硬傷眼病
瞳仁變色　昏花不明　瞳仁大小
視飛黑點　腎虛眼病　血氣眼病
（另有說明書）函索附郵票四分寫明病狀年齡性別即寄

會計師陳明禹

事業要項
一、出張教授商業簿記（設立及傳習）
一、各種會計書類之作製
一、一般賬簿之清理處分
一、關於一切計算事項

事務所 新京特別市興運路八十號六番 呼出電話（二）四九六四番

馬二琴補眞丸

馬二琴製 調經甘露飲 赤白帶下 經脈百病

新京代理處 天益堂

兜安氏利腎丸

使汝器官中最脆弱之一環 變爲剛健

腎臟之機構最易發生障碍影響整個體系之健康遇有疾患愼勿亂投劣藥傷斲此精緻之器官 兜安氏利腎丸風行全球六十餘年藥性安全可靠主治腎虧腰痠、背痛、風濕、水腫、膀胱炎、兼治淋濁。

藥房均售

兜安氏小粒通便丸爲最溫和可靠之消滯通便良藥

兜安氏西藥公司啟
上海江西路四八九號

RP-LLP 924

月兎印

壁美

壁美是水性塗料中之王
是裝飾室內的必需品

壁美藉着可愛的春光，應時的登市了

四壁的美觀，是代表主人的意識。
室內的雅潔，是衛生絕對的條件。

各位！您的居室，書齋，客廳，辦公室，是否經過了一冬的煤煙的燻染，使您精神上感受痛苦呢？如果是這樣的時候請您趕緊來利用這。

「春天是塗裝絕好的季節」着手塗裝吧！

壁美是本廠的科學的代表作，凡經用過的人，無一不大加讚賞的，因爲他用法簡便，合於衛生，合於經濟，就是家庭的主婦們也可以自由的塗刷，色的配合種類極多，欲用某種，即請向就近代銷處採購各省市縣街都有本廠的代銷處（樣本函索即寄）

大亞油漆工廠奉天營業所啓
奉天市小西區小西街四段五號
電話（二）二一一七番 電略（ダイアペイント）

建國九年・四連愈自

根本剷除一切病毒
—尤其梅毒—

梅毒，體毒，瘡癤瘍，痔瘻，腦梅毒，風濕，遺傳性梅毒，胎毒，動脈硬化症等。

病毒—梅毒之可怕人皆知悉，但大多人經過第一期後，就因無有表面病狀發生，故疎忽其治療，或以爲治癒而不治，結果反叫病菌潛伏身中，竟破壞腐爛筋骨與臟器。

如果頭昏眼花，心急氣喘，全身各關節疼痛而且麻板，疲倦，素常發生帶膿的疙瘩等，可說潛伏期的表面症狀，此時所受的內部的被害實在兇惡，如血液，骨髓，內臟組織，皆因此可怕毒菌而漸自失其原形，且漸潰毀。

惟有驅梅內服劑中之高超『伯爾子丸』便不需注射手術等手續，以特別強大的作用，便將潛伏於血液與各深部組織中之病毒病菌，根本的徹底殺滅而由大小便同時排泄，以是既屬體毒，梅毒不論何期（尤其潛伏期）均可容易根治。

不但殺菌力如此偉大，更有卓越的淨血作用故以新鮮血液旺盛循環，且以獨自的強胃整腸補腎等作用，使病變組織細胞恢復活潑，便經內服數日而可見精神腦力明快，體力大發，夜裡能得安眠等，足示本劑之驚嘆確効也。

伯爾子丸

●包裝 二十日量 三十五日量 七十五日量
各大藥房均有出賣

總行 鈴木日本製藥社 東京市日本橋區濱町三丁目
華北總批發所 鈴木日本製藥社分行 北京市二區西長安街五六號